Relatório de inspeção de estabelecimento prisional

Unidade: Centro de Ressocialização **"ASP Gláucio Reinaldo Mendes Pereira"** de Presidente Prudente - Estrada Irio Zuntini, S/N, Conjunto Habitacional João Domingos Netto – Presidente Prudente - SP

Data: 01 de novembro de 2019

Horário: 10h30 às 12h00

Diretora Geral: segundo nos foi informado, a Diretora estava afastada em virtude de licença médica. Foram recebidos pela Diretora Técnica Substituta, Tatiane Cristina da Silva Gualberto, que nos prestou as informações. As informações também foram prestadas por Marcos Aparecido dos Santos (Diretor de Disciplina).

Descrição da metodologia: Foram ao estabelecimento o Defensor Público Vitor José Tozzi Cavina (relator) e o Defensor Público Flávio de Almeida Pontinha. Foi realizada entrevista, dirigida pelo relatório de inspeção, com a Diretora Substituta e com o Diretor de Disciplina acima nomeados. Após, os Defensores foram à inspeção dos locais de aprisionamento, acompanhados pela Diretora e outros funcionários, onde foram realizadas entrevistas com os presos de diversos setores. Durante a observação, foram inspecionados os diversos locais de privação de liberdade do estabelecimento.

Agentes de segurança penitenciária: há 30 agentes penitenciários lotados na unidade, sendo que 08 estavam em serviço do dia/horário da visita.

Lotação do estabelecimento: Trata-se de estabelecimento de cumprimento de pena em regime fechado e semiaberto de presos do sexo masculino. Também há presos provisórios.

Conforme informações da direção da unidade, a capacidade total do estabelecimento é de 214 presos, sendo que, na data da visita, a ocupação era de 199.

INFORMAÇÕES GERAIS SOBRE O ESTABELECIMENTO

O estabelecimento não é dividido em alas.

Há 17 celas no setor do convívio com capacidade para 12 presos por cela. Há também uma cela com capacidade para 06 presos que estão sob regime de observação. Assim, a capacidade no convívio é de 208. Havia, ainda, uma cela para inclusão, com capacidade para 04 presos. No dia da visita, não havia nenhum preso na cela de inclusão e apenas 02 presos na cela de observação. Nenhuma cela do convívio apresentava superlotação.

No estabelecimento não há setor de medida preventiva de segurança pessoal ("seguro"), nem setor de disciplina. Segundo informações da direção, o perfil da unidade não exige ala para segurança pessoal e nos

casos de cometimento de falta grave, o sentenciado, após a oitiva, é transferido imediatamente para outra unidade.

Há várias oficinas instaladas na unidade.

PERFIL DOS PRESOS

O local era ocupado por presos condenados por crimes diversos.

Não havia presos aguardando transferência para o regime semiaberto, nem aguardando vagas para o HCTP.

Também não há presos indígenas ou estrangeiros e a direção da unidade afirmou que nunca tiveram.

Não houve identificação de nenhuma facção criminosa na unidade.

Na unidade, há presos provisórios e presos definitivos nos regimes semiaberto e fechado.

Na unidade não há divisão entre os presos provisórios e definitivos do regime semiaberto ou fechado. Também não há divisão entre primários e reincidentes. As celas ficam abertas o dia inteiro, só havendo a "tranca" do pavilhão durante o período noturno.

No momento da visita 87 presos cumpriam pena no regime semiaberto, já que a unidade conta com uma "ala" para este regime.

O estabelecimento era ocupado por 01 preso com dificuldade de mobilidade e 23 presos com 60 anos ou mais.

Os presos com doenças infectocontagiosas ficam separados dos demais em casos de conjuntivite e tuberculose (mais comuns). Nos casos em que se verifica a necessidade de isolamento, os presos são colocados na cela de inclusão.

Conforme já informado, as celas ficam abertas durante todo o dia, no entanto, o acesso ao pátio para banho de sol se dá das 10h30 às 12h30 e das 14h30 às 17h30, momento em que os sentenciados podem praticar esporte na quadra poliesportiva (no momento da visita, os presos estavam em horário de almoço).

Segundo informações da direção, é permitida a saída dos presos para o caso de velório de familiar. Presos provisórios e que estão cumprindo pena no fechado são autorizados a sair mediante escolta da Polícia Militar e, segundo a direção, apenas em casos pontuais não houve o fornecimento da escolta.

Quem realiza a escolta tanto para as audiências como para o atendimento de saúde externo é a Polícia Militar.

Segundo a unidade tanto as escoltas para audiências quanto para atendimento de saúde são realizadas.

Instalações

A unidade foi construída em 2002.

O estabelecimento não possui laudo de vistoria da Defesa Civil, nem laudo de vistoria da vigilância sanitária.

O Projeto Técnico junto ao Corpo de Bombeiros está em processo de emissão, segundo a unidade.

Há camas e colchões para todos os presos e não foi constatado nenhum colchão em mal estado de conservação.

Há dispensário de medicamentos.

Os presos realizam as refeições no refeitório próprio.

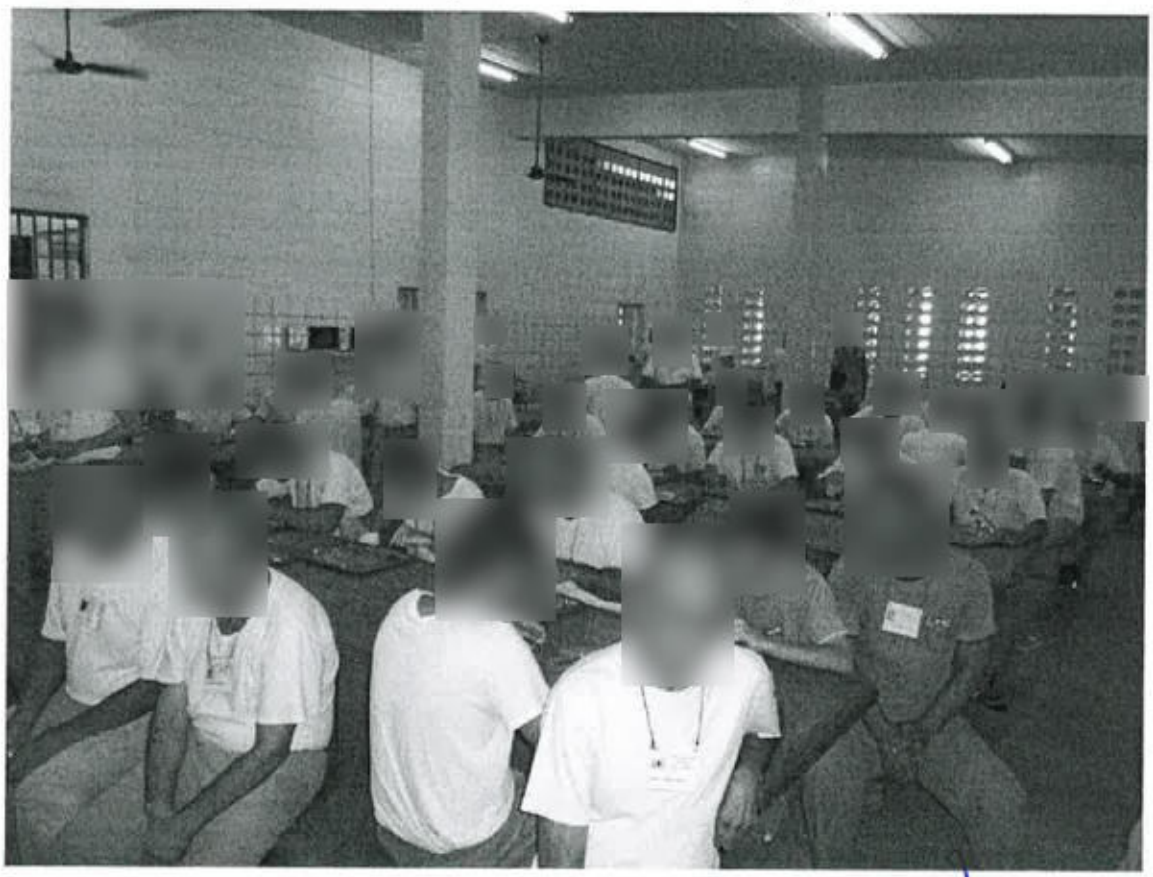

Figura 1. Refeitório

Existe ambulatório médico com 01 leito. No dia da inspeção nenhum preso estava no ambulatório médico.

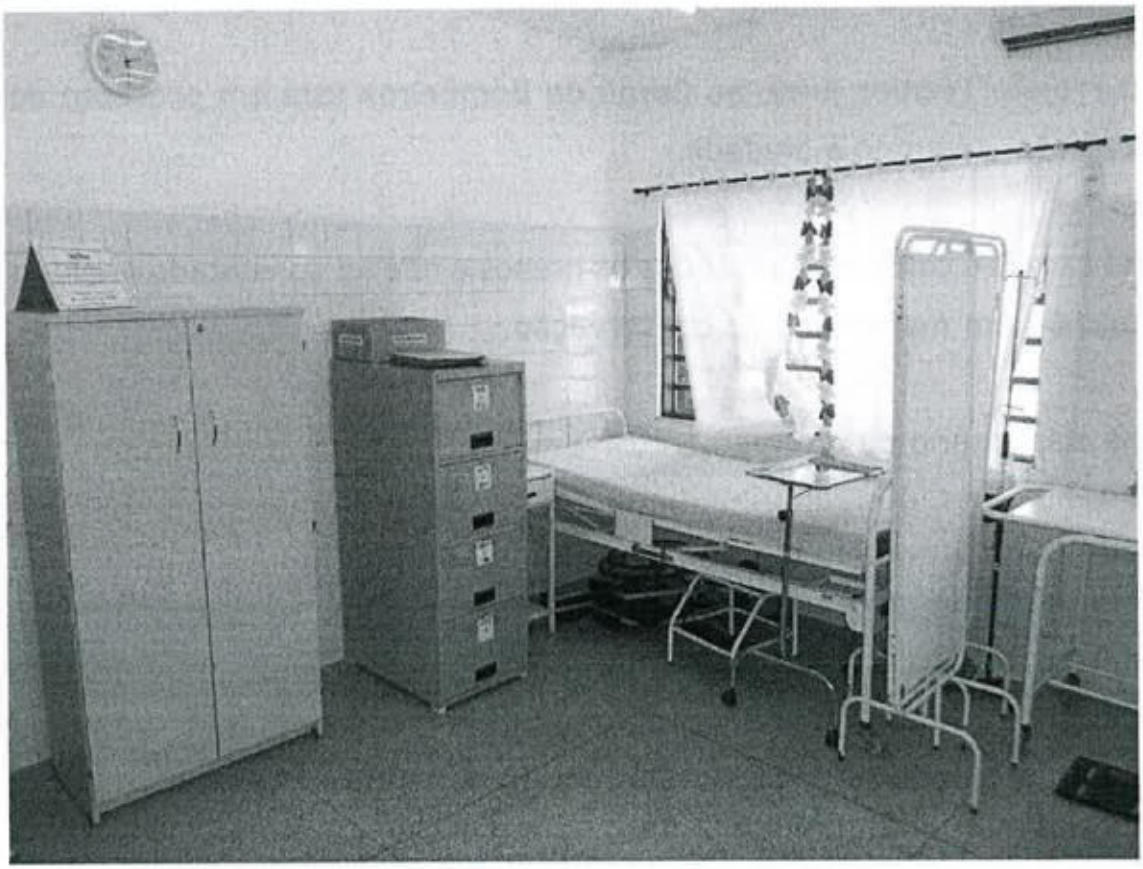

Figura 2. Ambulatório

A direção informou que o profissional dentista comparece 01 vez por semana na unidade. Os equipamentos para atendimento odontológico eram de boa qualidade e novos.

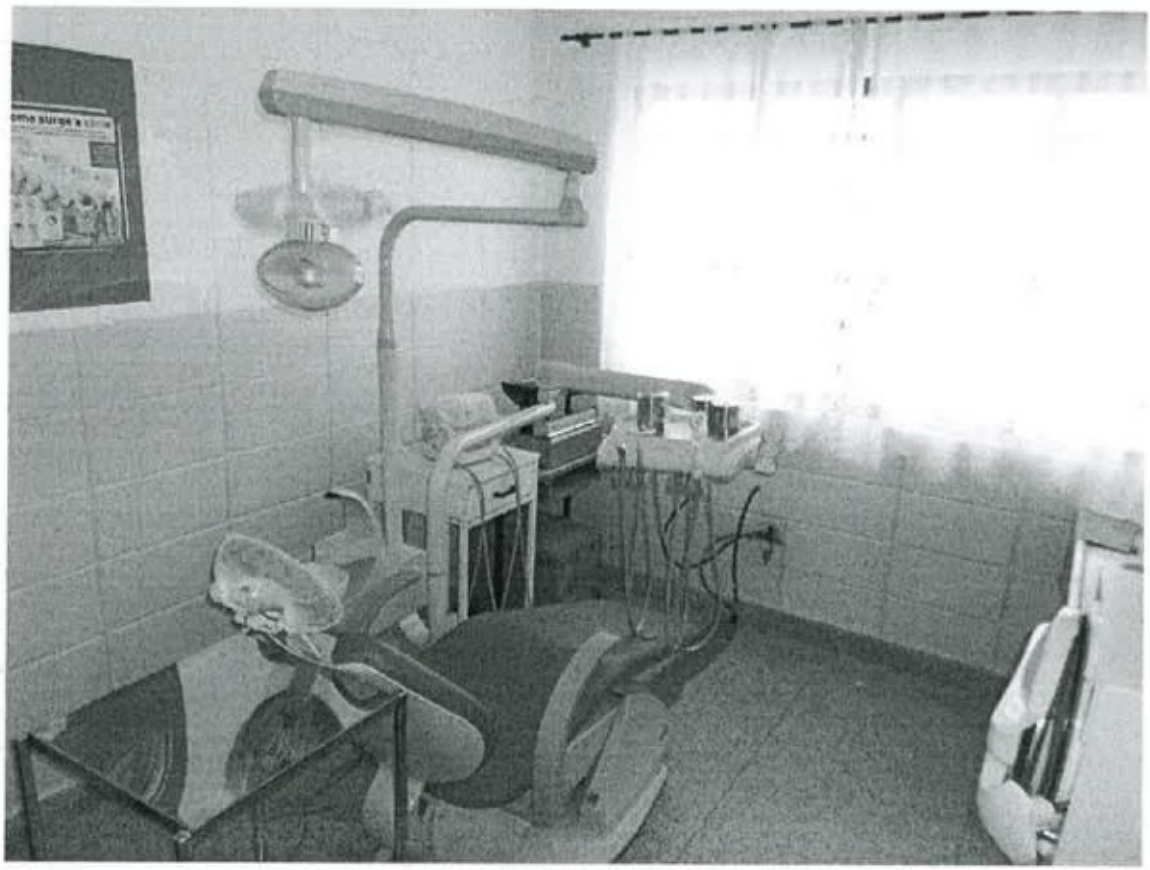

Figura 3. Gabinete para atendimento odontológico

As atividades físicas são realizadas no pátio, onde há uma quadra poliesportiva.

Figura 4. Pátio interno utilizado para prática de esportes e exercícios físicos

Não há racionamento de água.

As celas são amplas e bem arejadas. Iluminação e ventilação adequadas. Não há grades, mas uma porta comum, de metal, para "trancar" a cela. A única janela é do tipo "veneziana" de correr, o que permite que possa ser aberta ou fechada conforme as necessidades para proteção da chuva, vento, etc.

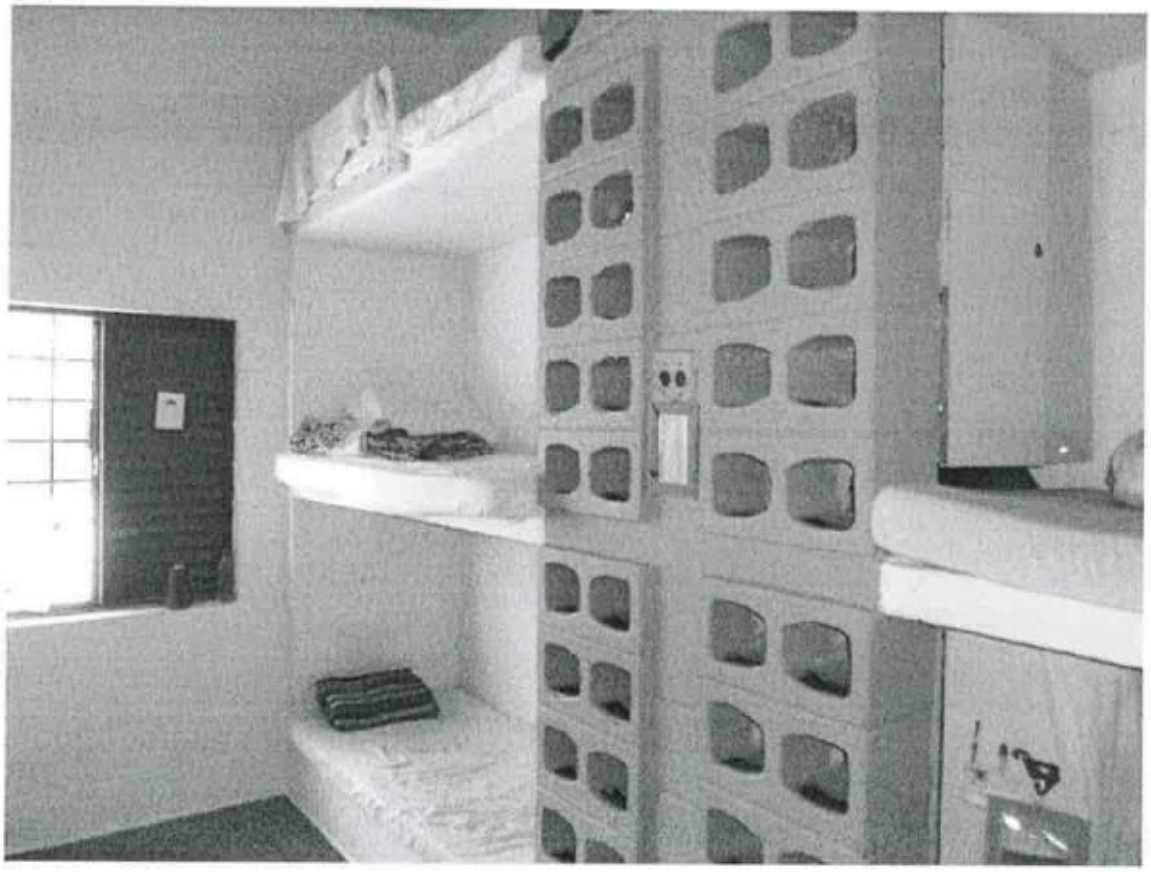

Figura 5. Cela do convívio

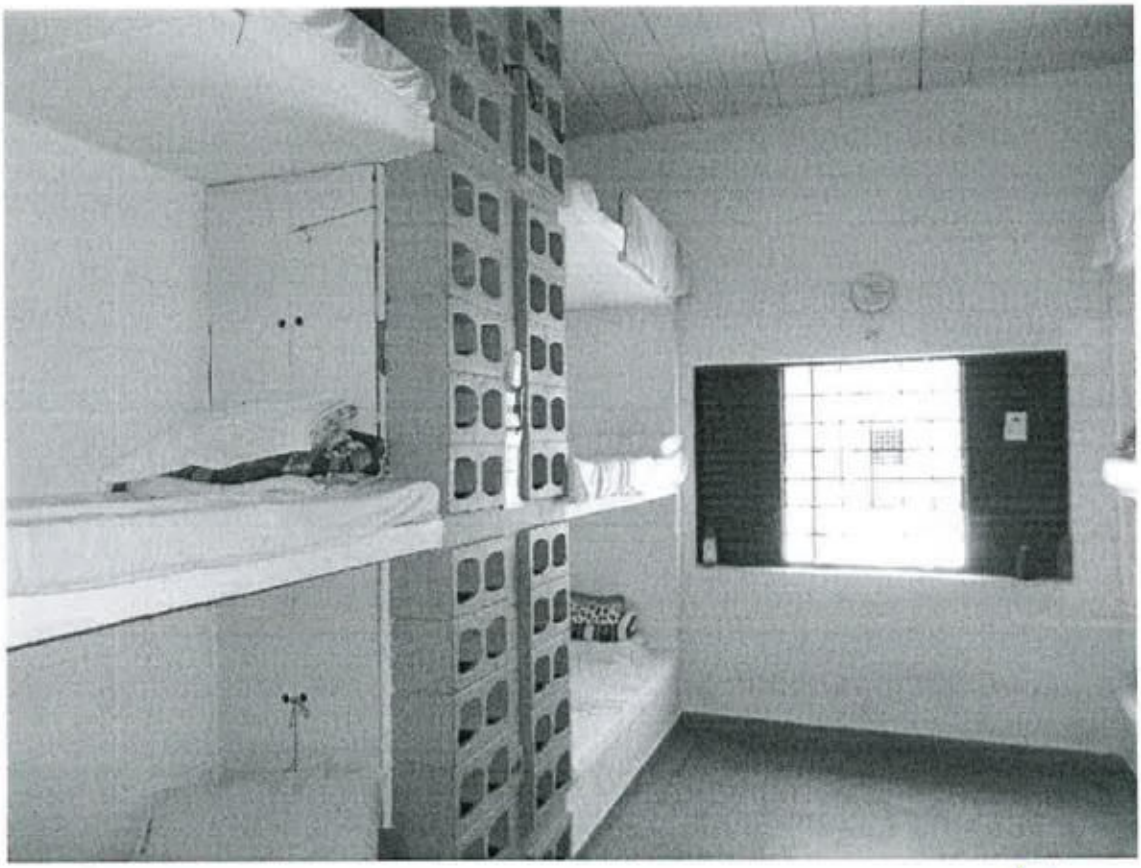

Figura 6. Cela do convívio

As celas do convívio têm televisão.

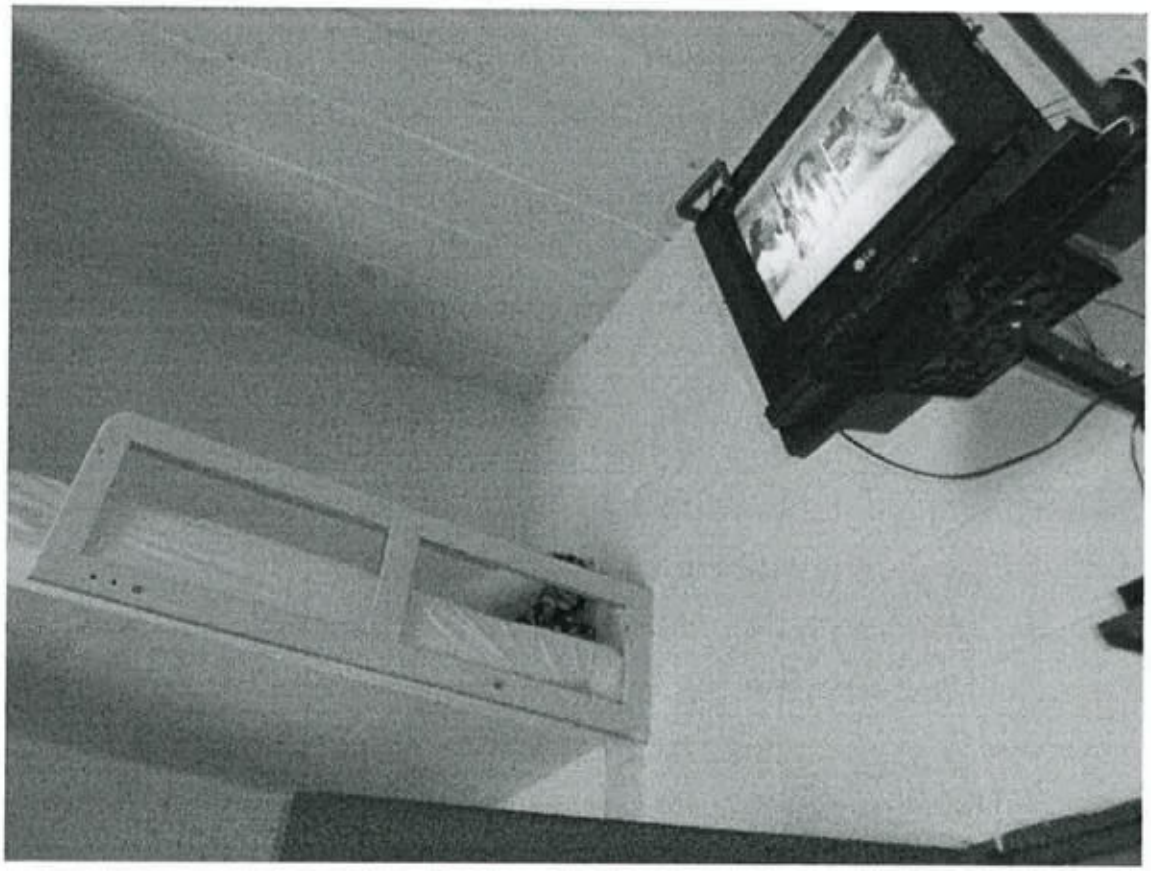

Figura 7. Televisão instalada em cela do convívio

As celas não têm sanitário e nem chuveiro, exceto os "alojamentos especiais" (uma cela por ala) e na cela de inclusão.

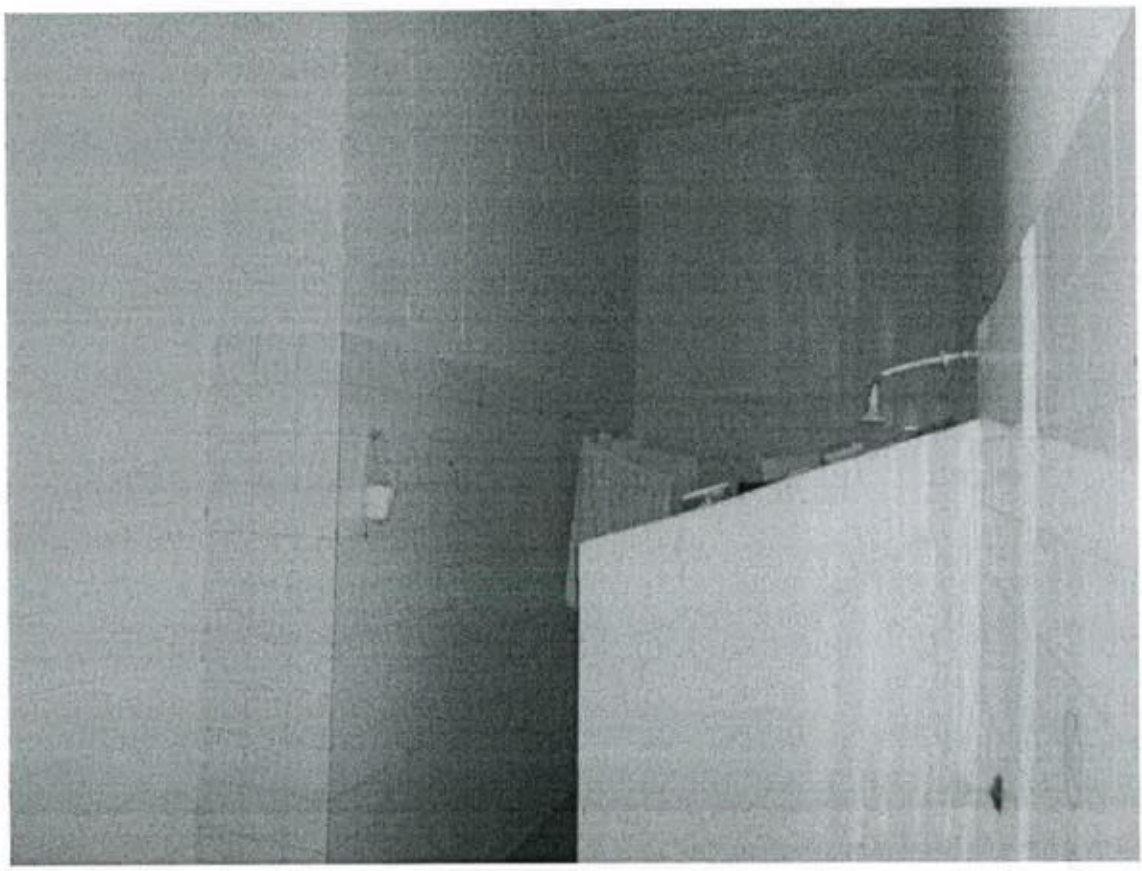

Figura 8. Banheiro da cela "especial" do convívio, destinada a presos com alguma dificuldade de mobilidade

Cada ala tem um banheiro coletivo localizado entre as oficinas, no lado oposto do corredor em que estão as portas das celas. Para o acesso dos presos ao banheiro a qualquer momento, inclusive a noite, as portas das celas permanecem constantemente abertas. Havia bebedouros para fornecimento de água, inclusive gelada, com livre acesso.

Figura 9. Bebedouro. Cada "ala" tem um bebedouro, com livre acesso dos presos em qualquer horário

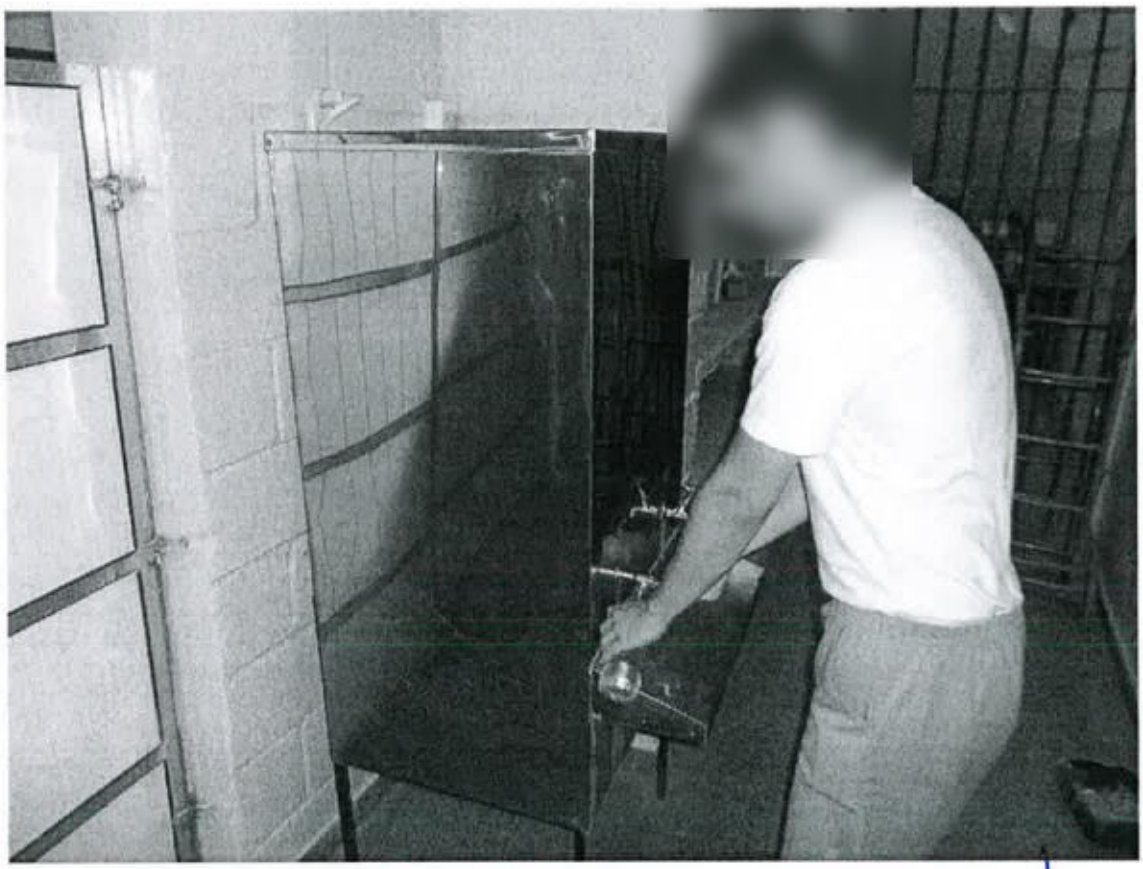

Figura 10. Bebedouro

Figura 11. Chuveiros de um dos banheiros coletivos

Figura 12. Instalações do banheiro coletivo

Figura 13. Instalações do banheiro coletivo

Figura 14. Instalações do banheiro coletivo

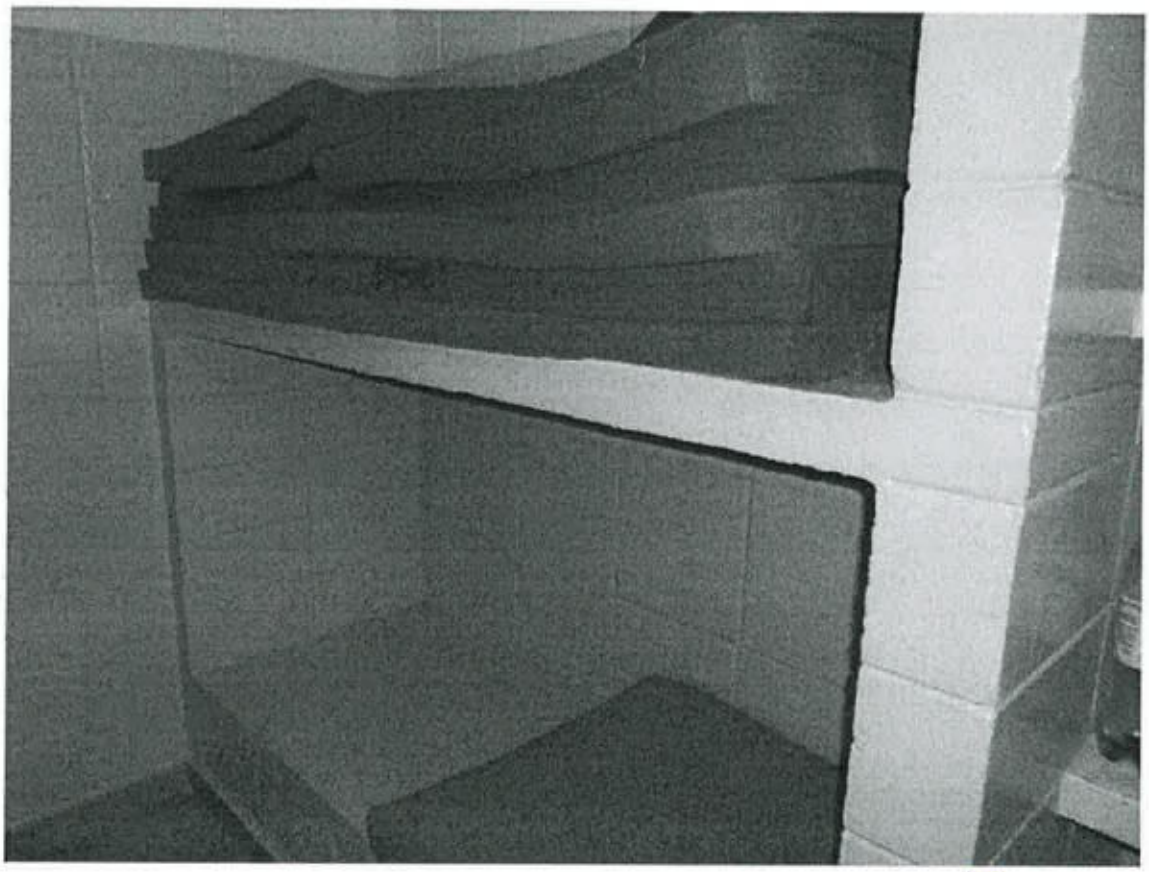

Figura 15. Cela da inclusão. No dia da visita, nenhum preso habitava esta cela, que também é utilizada para isolamento em caso de suspeita de doença infectocontagiosa

Figura 16. Banheiro da cela de inclusão

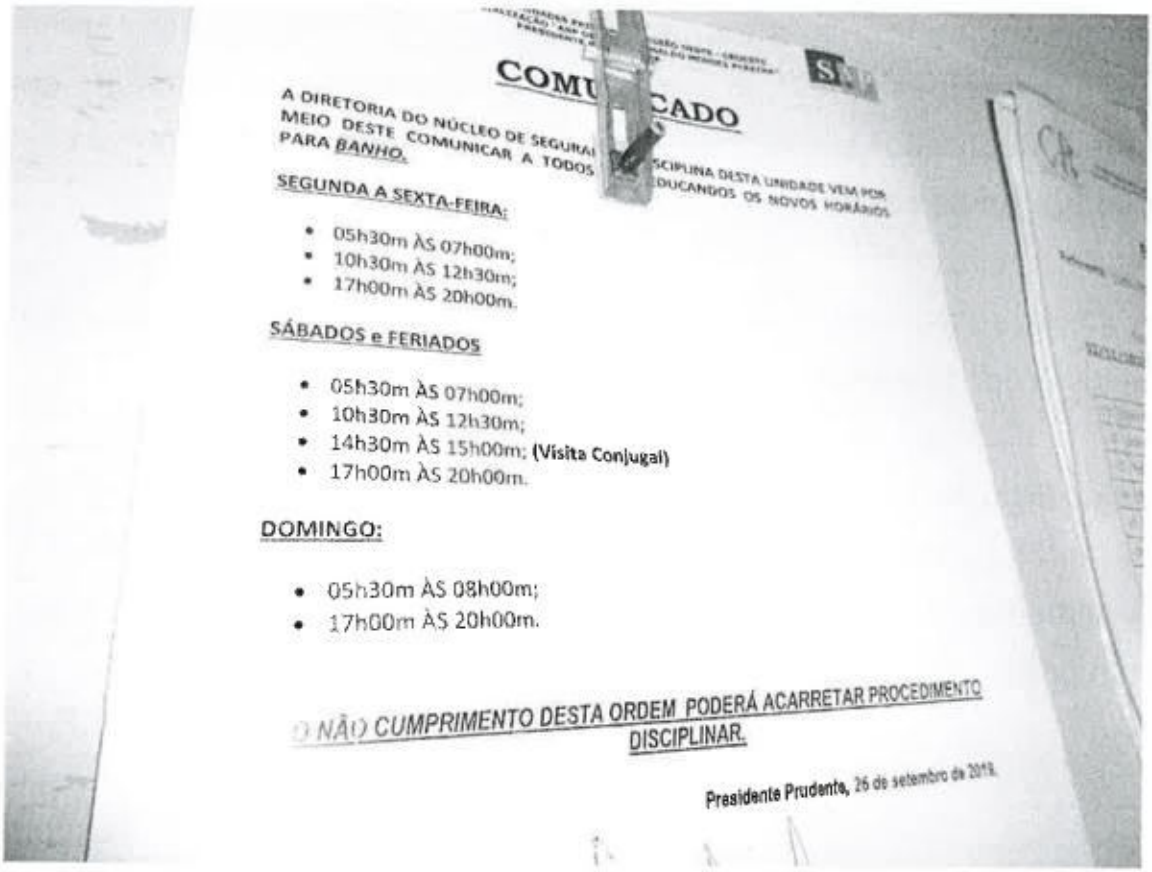

COMU CADO

A DIRETORIA DO NÚCLEO DE SEGURA
MEIO DESTE COMUNICAR A TODOS
PARA *BANHO.*

SCIPLINA DESTA UNIDADE VEM POR
DUCANDOS OS NOVOS HORÁRIOS

SEGUNDA A SEXTA-FEIRA:

- 05h30m ÀS 07h00m;
- 10h30m ÀS 12h30m;
- 17h00m ÀS 20h00m.

SÁBADOS e FERIADOS

- 05h30m ÀS 07h00m;
- 10h30m ÀS 12h30m;
- 14h30m ÀS 15h00m; (Visita Conjugal)
- 17h00m ÀS 20h00m.

DOMINGO:

- 05h30m ÀS 08h00m;
- 17h00m ÀS 20h00m.

O NÃO CUMPRIMENTO DESTA ORDEM PODERÁ ACARRETAR PROCEDIMENTO DISCIPLINAR.

Presidente Prudente, 26 de setembro de 2019.

Figura 17. Organização dos horários de banho

Os chuveiros não têm água quente.

Higiene

Segundo a unidade, os itens de higiene pessoal são entregues na inclusão do sentenciado e a reposição se dá conforme a demanda.

Segundo a direção, há registro dos materiais entregues aos presos.

Ainda segundo a unidade, como a maioria dos presos trabalha e recebe visitas, não há grande demanda pelos kits de higiene entregues pela unidade.

Os agentes penitenciários entregam semanalmente os materiais de limpeza utilizados pelas próprias presos para limpeza de celas e áreas destinadas ao banho de sol. Há registro da entrega dos materiais.

A limpeza das celas e da quadra do banho de sol é feita diariamente pelos próprios presos.

Alimentação

A alimentação dos presos é preparada na própria unidade prisional e não passa por orientação de nutricionista.

Figura 18. Presos produzindo a própria comida na cozinha da unidade

Figura 19. Instalações da cozinha da unidade

São fornecidas 03 refeições diárias nos horários de 6h, 10h e 18h.

O controle de qualidade da alimentação é feito pelos próprios presos e um/a servidor/a, que faz a prova. É permitida a entrada de alimentos, de acordo com a lista de restrições estabelecida pela Secretaria.

Figura 20. Os próprios presos organizam a distribuição das refeições

A qualidade da comida é avaliada pelos presos como boa.

Atendimento de saúde

Há escolta para atendimento externo de saúde. Os presos que estão no semiaberto vão acompanhados somente por agente da unidade, sem necessidade do apoio da Polícia Militar. Os demais são escoltados pela PM.

A triagem dos casos que necessitam de atendimento externo é feita pelo médico que, segundo a direção, faz atendimento semanal na

unidade. Nos dias em que o médico não está, a enfermeira faz a triagem dos casos que necessitam encaminhamento.

Os presos não relataram dificuldades para que sejam encaminhados para atendimento médico fora do estabelecimento.

Resposta ao oficio protocolado no dia da inspeção informa o número e especifica os profissionais da saúde que atuam na unidade.

Educação

Há espaço para educação dos presos em ensino regular.

Figura 21. Uma das salas de aula da unidade

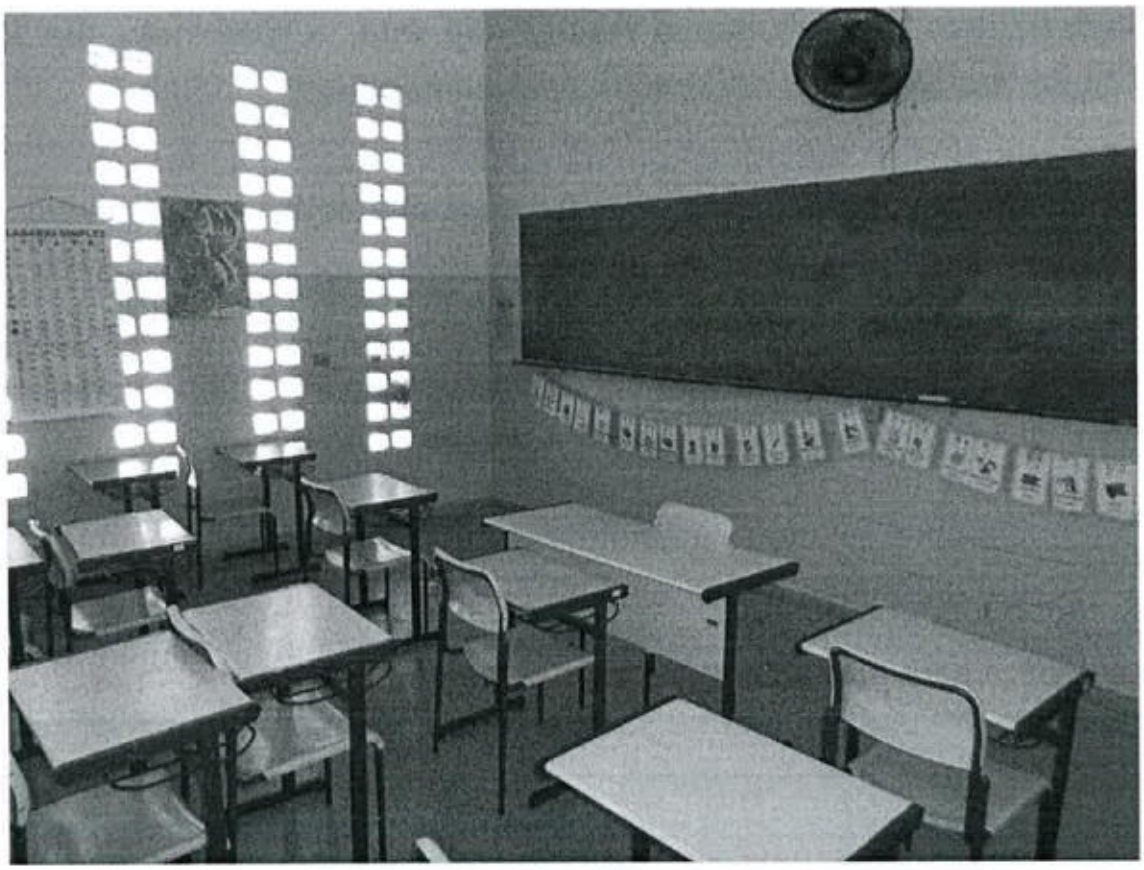

Figura 22. Sala de aula

A biblioteca conta com uma grande quantidade de livros.

Figura 23. Biblioteca

Esporte e Cultura

Há pratica de futebol na quadra localizada no pátio de banho de sol.

As atividades são organizadas pelos próprios presos.

Trabalho

A direção da unidade informou que todos os presos trabalham, com exceção daqueles que, eventualmente, tenham alguma limitação física.

Figura 24. Oficina de fabricação de pipas

Figura 25. Oficina de fabricação de sacolas de papel

Não houve relato de acidentes de trabalho.

Assistência jurídica

A Defensoria Pública presta assistência jurídica aos presos do estabelecimento, bem como advogados do convênio com o "Centro Universitário Toledo", que, segundo a direção, disponibiliza estudantes da pós-graduação para orientação e atendimento jurídico.

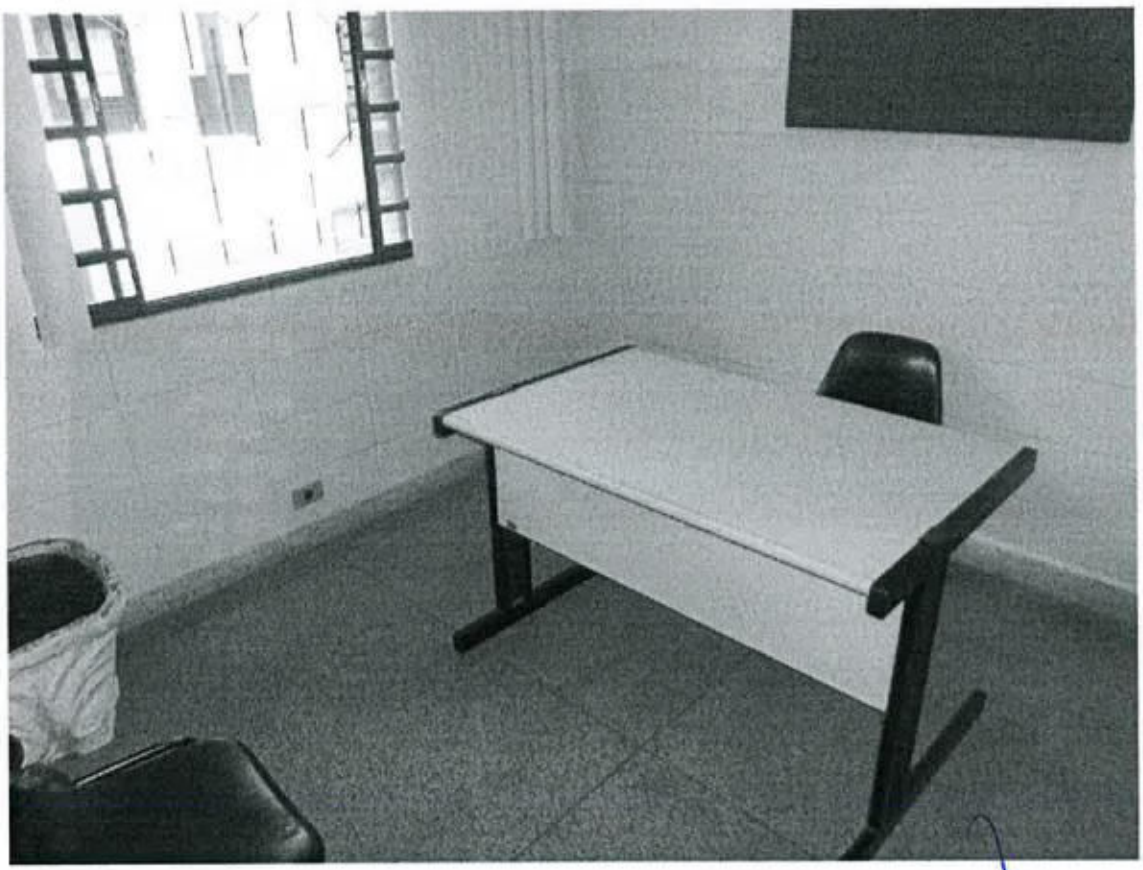

Figura 26. Sala para atendimentos jurídicos e de outras áreas

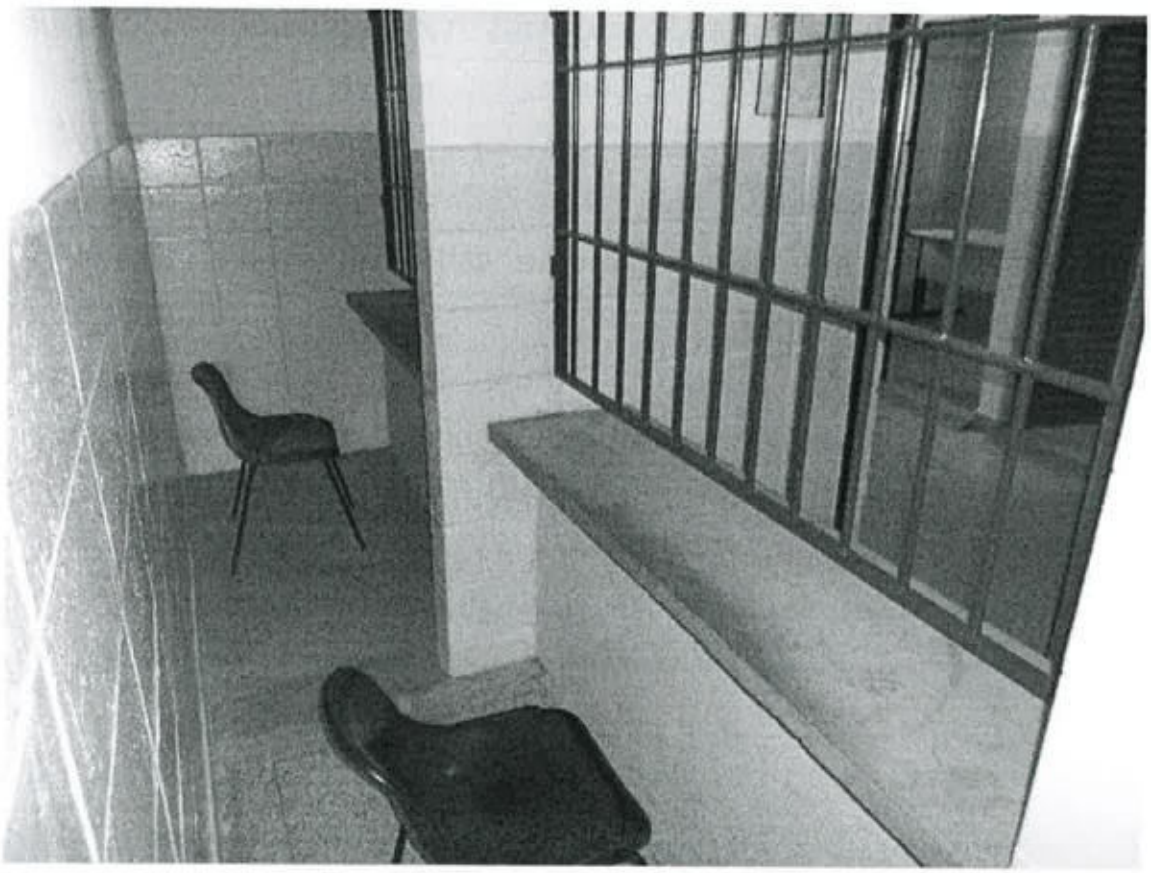

Figura 27. Parlatório

O atendimento jurídico é realizado em sala própria. Não há sala destinada para a Defensoria Pública, nem livro próprio para registro das visitas de Defensores.

Disciplina/Ocorrências

Os presos são assistidos pelos advogados disponibilizados pela universidade conveniada, ou advogado constituído, nos procedimentos que apuram as faltas disciplinares.

Não ocorreram rebeliões nos últimos 03 anos, nem relato de suicídio nos últimos 02 anos.

Não houve relato de agressão ou maus tratos cometidos contra os internos pelos agentes penitenciários.

Os presos são orientados a manter os cabelos curtos e barba feita. O corte de cabelo ocorre quinzenalmente, conforme escala estabelecida pela direção da unidade.

Segundo a direção, a negativa de manter cabelo e barba aparados pode gerar falta disciplinar, não necessariamente de natureza grave. Contudo, informam que nunca ocorreu nenhuma falta por conta da negativa dos presos em cortarem os cabelos ou a barba.

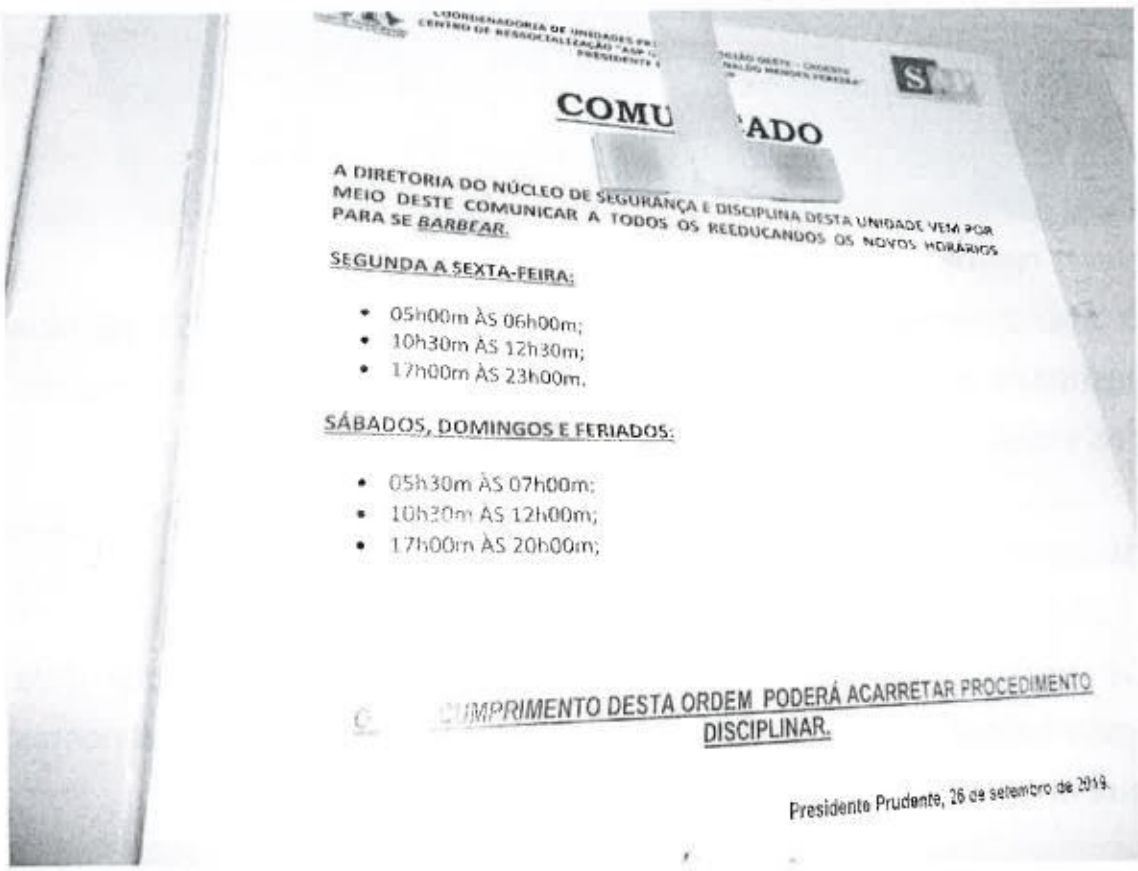

COMU ADO

A DIRETORIA DO NÚCLEO DE SEGURANÇA E DISCIPLINA DESTA UNIDADE VEM POR MEIO DESTE COMUNICAR A TODOS OS REEDUCANDOS OS NOVOS HORÁRIOS PARA SE BARBEAR.

SEGUNDA A SEXTA-FEIRA:

- 05h00m ÀS 06h00m;
- 10h30m ÀS 12h30m;
- 17h00m ÀS 23h00m.

SÁBADOS, DOMINGOS E FERIADOS:

- 05h30m ÀS 07h00m;
- 10h30m ÀS 12h00m;
- 17h00m ÀS 20h00m;

CUMPRIMENTO DESTA ORDEM PODERÁ ACARRETAR PROCEDIMENTO DISCIPLINAR.

Presidente Prudente, 26 de setembro de 2019.

Figura 28. Comunicado afixado no corredor do convívio estabelecendo regras sobre a necessidade dos presos se barbearem. Há ainda aviso sobre a instauração de procedimento disciplinar, caso o preso não se barbeie regularmente

Não houve relato de ocorrência de sanção coletiva, nem de incursões do GIR.

Visitas

Aos sábados ocorrem as visitas conjugais, com agendamento e duração máxima de 1h30. Aos domingos ocorrem as visitas familiares, das 08h às 16h.

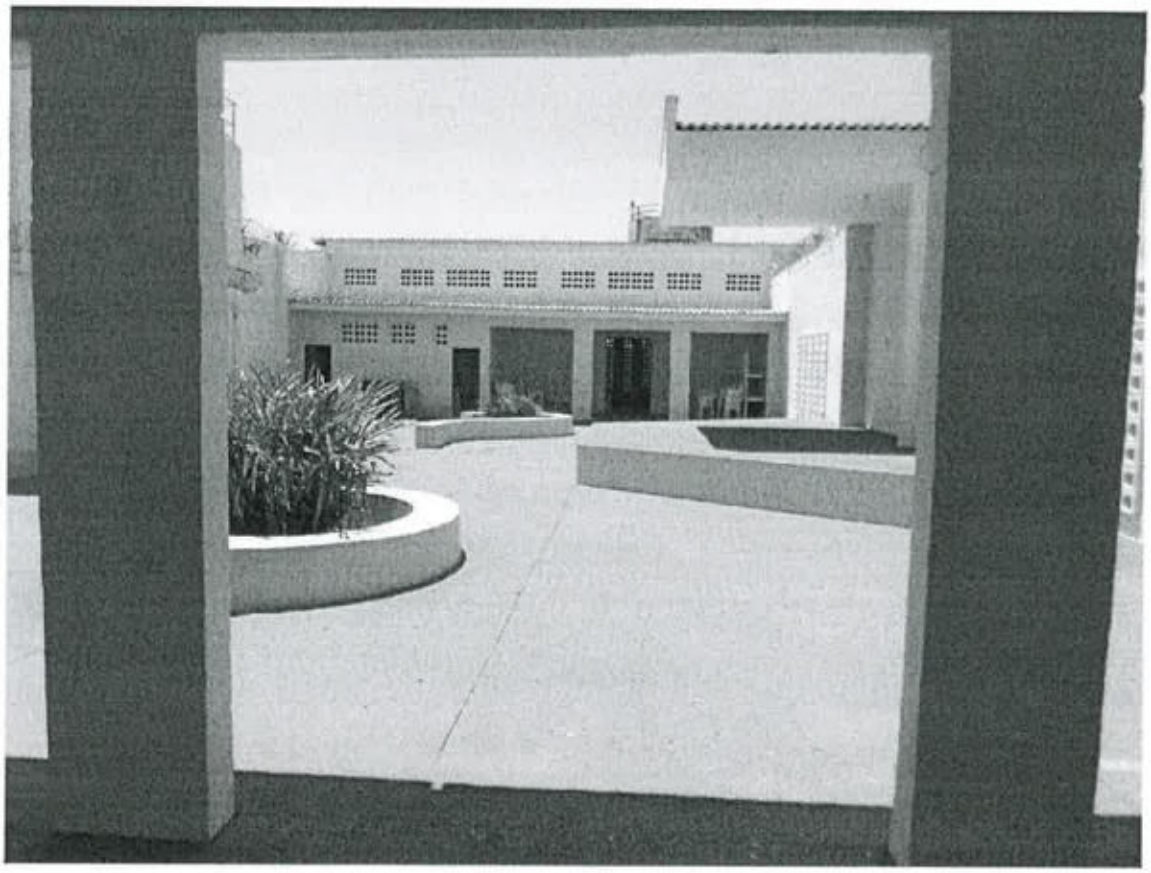

Figura 29. Pátio utilizado para realização de visitas de familiares dos presos

Segundo informações da direção, é feito procedimento administrativo para suspender as visitas.

Na unidade não há scanner corporal.

A revista é feita através de portal e banco detector de metais. Não há *body scanner* instalado na unidade (por este motivo não foi protocolado ofício referente a este tópico). A revista manual também é feita, mas, segundo a unidade, sem necessidade de despir o/a visitante.

Observações e providências:

Demais informações constam das respostas dos ofícios protocolados no dia da visita.

Durante a inspeção, foram constatadas algumas irregularidades, merecendo destaque alguns problemas sensíveis a serem sanados:

- Regularização dos laudos de vistoria da Defesa Civil, Vigilância Sanitária e Projeto Técnico junto ao Corpo de Bombeiros;

- Garantia da integralidade da equipe de saúde nos termos da Portaria 482/2014 do Ministério da Saúde;

- Fornecimento de água na temperatura adequada ao clima em todos os chuveiros, nos termos do art. 10º, IV, da Resolução 14/94 do Conselho Nacional de Política Criminal e Penitenciária que fixa as Regras Mínimas para o Tratamento do Preso no Brasil;

As prerrogativas dos Defensores Públicos foram respeitadas pela direção da unidade.

Araçatuba, 26 de novembro de 2019.

Vitor José Tozzi Cavina
Defensor Público
(relator)

Flávio de Almeida Pontinha
Defensor Público

Ofício nº 1308/2019-EPP/aas

Presidente Prudente, 22 de novembro de 2019.

Ref. Ofício de Visitas NESC n. 1/2019
Assunto: Listas em geral

Excelentíssimo Senhor Defensor,

Em atenção ao requisitado por Vossa Excelência através do Ofício de Visitas NESC n. 1/2019, referente ao PA NESC n. 59/2019, acerca de fornecimento de lista geral com informações sobre número de presos que aguardam vaga em estabelecimento destinado ao regime semiaberto e ao cumprimento de medida de segurança, passo a esclarecer:

Este Centro é destinado a custódia de presos em caráter provisório, bem como aqueles em cumprimento de pena em regime fechado ou semiaberto. Neste sentido, quando há progressão de sentenciados para o regime intermediário, a transferência se dá automaticamente, e o reeducando permanece no próprio estabelecimento.

Quanto à listagem de pedidos de medida de segurança, não há presos que se encontrem em tal situação.

Acerca dos reclusos idosos, segue lista contendo 23 nomes.

Nada restando a informar, apresento a Vossa Excelência meus protestos de elevada estima e distinta consideração.

Respeitosamente,

MIRIAN BARROCAL TARDIM COLETTE
Diretor Técnico II

Ao Excelentíssimo Senhor Defensor
VITOR JOSÉ TOZZI CAVINA
Núcleo Especializado de Situação Carcerária

LISTA DE IDOSOS ACIMA DE 60 ANOS

Nº	NOME	MATRÍCULA	REGIME	Idade
1			SEMIABERTO	60
2			SEMIABERTO	60
3			FECHADO	61
4			SEMIABERTO	61
5			SEMIABERTO	61
6			SEMIABERTO	62
7			FECHADO	62
8			FECHADO	62
9			PROVISORIO	63
10			FECHADO	63
11			SEMIABERTO	64
12			SEMIABERTO	64
13			SEMIABERTO	64
14			FECHADO	65
15			FECHADO	66
16			SEMIABERTO	66
17			SEMIABERTO	67
18			FECHADO	68
19			SEMIABERTO	68
20			FECHADO	70
21			PROVISORIO	77
22			SEMIABERTO	78
23			SEMIABERTO	78

Ofício nº 1309/2019-DNADM/tcsg

Presidente Prudente, 22 de novembro de 2019.

Ref. Ofício NESC n. 2/2019
Assunto: Atendimentos a educação e trabalho

Excelentíssimo Senhor Defensor,

Em atenção ao requisitado por Vossa Excelência através do Ofício NESC n. 2/2019, referente ao PA NESC n. 59/2019, acerca de informações relativas a trabalho e educação neste Centro, passo a informar:

A atual população carcerária soma 203 presos. Destes, 13 possuem nível superior completo, 09 nível superior incompleto e 87 ensino médio completo. Os demais reeducandos que não possuem o ensino básico completo, têm a oportunidade de concluir os estudos freqüentando as aulas no período da manhã, das 07h00 as 11h00 e, no período noturno, das 19h00 as 23h00.

Acerca do corpo docente, este é formado por 09 professores, vinculados a Secretaria Estadual de Educação.

As 03 salas de aulas existentes abrigam 67 alunos, distribuídos em 06 turmas, matriculados na seguinte conformidade:

- Alfabetização: 10 alunos
- Ensino fundamental: 22 alunos
- Ensino médio: 35 alunos

Ao Excelentíssimo Senhor Defensor
VITOR JOSÉ TOZZI CAVINA
Núcleo Especializado de Situação Carcerária

Nossa estrutura conta ainda com uma biblioteca que possui 2.622 títulos em seu acervo e, para incentivar o hábito da leitura são desenvolvidos projetos como a "Biblioteca Itinerante", que semanalmente percorre as dependências da unidade oferecendo livros aos reeducandos e funcionários e, o Clube da Leitura. O Clube da leitura consiste na realização de 3 encontros mensais compostos de mediação e elaboração de resenha com a finalidade de aferir remição pela leitura, deferidas em conformidade com a Portaria Conjunta nº 01/2019, expedida pelo Tribunal de Justiça do Estado de São Paulo. No último mês, 20 reeducandos participaram do processo.

Além disso, a cada 5 meses são formadas turmas para participar do Curso PET (Programa de Educação para o Trabalho e Cidadania) desenvolvido em parceria com a FUNAP – Regional de Presidente Prudente, através de contratação de presos para atuarem como monitores dentro da unidade.

Naquilo que abrange a oferta de trabalho, 195 reeducandos exercem atividades laborativas. Destes, 55 prestam serviços de apoio, limpeza e manutenção no interior da unidade (lavanderia, cozinha, barbearia, copa, enfermaria, biblioteca e, jardinagem); 108 trabalham em empresas instaladas dentro do espaço prisional confeccionando pipas, embalagens, luminárias e componentes eletrônicos; e, 40 exercem atividades de serviços gerais em empresas localizadas nesta municipalidade, como por exemplo as empresas Prudenco, Sapo Locadora, CSI Contabilidade, HI Gelo e Horta Vida Verde.

No que tange a remuneração, os apenados são remunerados de acordo com o disposto na Resolução SAP 53, de 23.08.01 (alterada pelas Resoluções: SAP-075, de 11.10.01, SAP-48, de 17.07.02, SAP-14, de 18.02.2003 e SAP-92, de 30.09.03), baseado no salário mínimo vigente.

Nada restando a informar, apresento a Vossa Excelência meus protestos de elevada estima e distinta consideração.

Respeitosamente,

MÍRIAN BARROCAL TARDIM COLLETE
Diretora Técnica II

Ofício nº 1310/2019-DNADM/tcsg

Presidente Prudente, 22 de novembro de 2019.

Ref. Ofício de Visitas NESC n. 3/2019
Assunto: Atendimentos à saúde e social

Excelentíssimo Senhor Defensor,

Em atenção ao requisitado por Vossa Excelência através do Ofício de Visitas NESC n. 3/2019, referente ao PA NESC n. 59/2019, acerca de informações sobre o atendimento à saúde e social, passo a informar:

Este Centro conta com equipe de saúde formada por 01 (um) médico, com jornada de 04 (quatro) horas semanais, cedido conforme Deliberação CIB (Comissão Intergestores Bipartite do Estado de São Paulo) Nº 62, de 06 de setembro de 2012; 02 (dois) dentistas, convocados para cumprir, em complementação, jornada de trabalho de 08 (oito) horas semanais; 01 (um) assistente social, 01 (um) psicólogo, 01 (um) auxiliar de enfermagem e 01 (um) enfermeiro, estes convocados para cumprir jornada de trabalho de 30 (trinta) horas semanais. Destes profissionais, nenhum esta afastado de suas funções.

Acerca dos atendimentos no último mês, foram realizados 59 (cinqüenta e nove) atendimentos médicos, 62 (sessenta e dois) atendimentos odontológicos, 27 (vinte e sete atendimentos) psicológicos e 103 (cento e três) atèndimentos de serviço social, totalizando 251 (duzentos e cinqüenta e um) procedimentos realizados pela equipe de saúde desta unidade prisional.

Ao Excelentíssimo Senhor Defensor
VITOR JOSÉ TOZZI CAVINA
Núcleo Especializado de Situação Carcerária

Além disso, nos casos em que é verificada a necessidade de acompanhamento de especialista, internação ou emergência, os presos da unidade são encaminhados ao UPA Zona Norte, o Hospital Regional, AME Presidente Prudente e AME Dracena, serviços que geralmente não costumam impor restrições aos atendimentos. Esses encaminhamentos somaram um total de 49 (quarenta e nove) atendimentos no último mês.

No que tange às enfermidades mais comuns no estabelecimento é observado a existência de hipertensão arterial, diabetes mellitus e, afecções de pele (fungos). Na ocorrência de doenças infectocontagiosas os pacientes são isolados em local distinto para prevenção de epidemias. Não há casos de HIV.

Quanto a distribuição de preservativos, estes são disponibilizados aos internos, bem aos seus companheiros semanalmente.

Diante da demanda de trabalho com dependência química, são realizados atendimentos psicológicos individuais, em parceria com equipe multidisciplinar, envolvendo atendimento médico e social, assim como podem ser realizadas orientações aos familiares e equipe de disciplina de acordo com as necessidades e peculiaridades de cada caso.

A respeito da aplicação de vacinas, estas são realizadas conforme calendário do Ministério da Saúde e da Coordenadoria de Saúde do Sistema Penitenciário.

Nada restando a informar, apresento a Vossa Excelência meus protestos de elevada estima e distinta consideração.

Respeitosamente,

MÍRIAN BARROCAL TARDIM COLLETE
Diretora Técnica II

Ofício nº 1311/2019-DNADM/tcsg

Presidente Prudente, 22 de novembro de 2019.

Ref. Ofício sobre Alimentação NESC n. 05/2019
Assunto: Informações sobre alimentação oferecida na unidade

Excelentíssimo Senhor Defensor,

Em atenção ao requisitado por Vossa Excelência através do Ofício sobre Alimentação NESC n. 05/2019, referente ao PA NESC n. 59/2019, acerca de informações sobre a quantidade, qualidade e forma de fornecimento da alimentação neste Centro, passo a informar:

O fornecimento de alimentação aos custodiados é realizado pelo sistema de autogestão. Nesse sistema são adquiridos gêneros alimentícios "*in natura*" conforme folheto indicativo da Bolsa Eletrônica de Compras (BEC), que são preparados no próprio estabelecimento. Nos últimos 6 meses foram adquiridos, aproximadamente, os seguintes produtos:

- 246 pacotes com 5 kg de açúcar cristal
- 1788 pacotes com 5 kg de arroz agulha (tipo 1)
- 438 pacotes com 500 gr de café tradicional torrado e moído
- 6 pacotes com 1 kg de caldo de carne, em pó
- 6 pacotes com 1 kg de caldo de galinha, em pó
- 60 caixas com 250 gr de chá erva mate
- 6 pacotes com 1 kg de colorífico em pó
- 6 pacotes com 500 gr de cominho em pó
- 60 embalagens com 4,1kg de extrato de tomate simples

Ao Excelentíssimo Senhor Defensor
VITOR JOSÉ TOZZI CAVINA
Núcleo Especializado de Situação Carcerária

- 60 pacotes com 1 kg de farinha de trigo (tipo 1)
- 60 sacos com 25 kg de farinha fina para panificação
- 1638 pacotes com 1 kg de feijão carioca (tipo 1)
- 120 pacotes com 500 gr de fermento biológico
- 12 frascos com 250 gr de fermento químico em pó
- 6 sacos com 250 gr de louro em folhas secas
- 24 baldes com 15 kg de margarina vegetal.
- 258 pacotes com 500 gr de massa alimentícia seca para sopa, tipo "padre nosso"
- 228 pacotes com 500 gr. de massa alimentícia seca para macarronada, formato parafuso
- 1800 frascos com 900 ml de óleo composto de soja
- 08 pacotes com 500 gr de orégano em folhas secas
- 04 sacos com 500 gr de pimenta do reino em pó
- 378 pacotes com 1 kg de sal refinado, iodado
- 180 frascos com 750 ml de vinagre de vinho
- 1215 kg de carne bovina (cupim)
- 3792 kg de carne bovina (paleta)
- 2040 kg de coxa/sobrecoxa de frango
- 4059 litros de leite (tipo "c")
- 607 kg de lingüiça defumada
- 67 kg de queijo mussarela
- 420 kg de salsicha viena
- 405 kg de abobrinha brasileira
- 282 kg de alho
- 1485 kg de batata comum
- 81 kg de berinjela
- 945 kg de cebola
- 459 kg de cenoura
- 1809 dúzias de ovos de galinha
- 135 kg de pepino comum
- 675 kg de repolho liso
- 1755 kg de tomate maduro

Acerca da disposição orçamentária recebida para a compra de alimentos, o valor é calculado obedecendo o disposto no Decreto nº 43.339, de 21.07.98 e na Resolução SAMSP nº 16, de 22.07.98 e, considera o número total de vagas do estabelecimento somado ao número de funcionários, estes últimos consomem em torno de 30 refeições diárias. No ultimo semestre o valor de repasse para aquisição de foi aproximadamente R$ 156.000,00.

No que tange ao horário das refeições, diariamente é servido desjejum, às 06h00, almoço, às 11h00 e, jantar às 17h30, sendo mantida a mesma sistemática em dias de visita. O desjejum consiste em pão, leite, café/chá. No almoço e jantar, o cardápio é constituído de arroz, feijão, carne (bovina, frango, ovos ou embutidos – salsicha ou lingüiça), verduras e legumes, de acordo com a disponibilidade e, sopa, nos casos de dietas restritivas. Todos esses preparos são acompanhados por um funcionário, responsável pelo controle da qualidade e da quantidade de alimentação fornecida ao preso.

Nada restando a informar, apresento a Vossa Excelência meus protestos de elevada estima e distinta consideração.

Respeitosamente,

MÍRIAN BARROCAL TARDIM COLLETE
Diretora Técnica II

Ofício nº 1312/2019-EPP/aas

Presidente Prudente, 22 de novembro de 2019.

Ref. Ofício NESC nº 6/2019
Assunto: Informações sobre prazos e vagas

Excelentíssimo Senhor Defensor,

Em atenção ao requisitado por Vossa Excelência através do Ofício NESC nº 6/2019, referente ao PA NESC Nº. 59/2019, acerca de fornecimento de informações sobre prazos e vagas, passo a informar:

Neste Centro há 72 (setenta e duas) vagas disponíveis para cumprimento de pena em regime semiaberto.

Os exames criminológicos são elaborados e encaminhados em prazo médio de 30 dias.

A abertura de expediente para progressão de regime é feita automaticamente assim que atingido o lapso temporal.

Em consulta ao sistema informatizado Prodesp, verificou-se que na data de 08.08.2016, a população carcerária que cumpria pena no regime semiaberto era de 68 (sessenta e oito) reeducandos e o número de vagas disponíveis para o referido regime era de 72 (setenta e duas).

Ao Excelentíssimo Senhor Defensor
VITOR JOSÉ TOZZI CAVINA
Núcleo Especializado de Situação Carcerária

Atualmente são oferecidos 195 (cento e noventa e cinco) vagas de trabalho. Destas vagas 89 são ocupadas por reeducandos em regime semiaberto. As demais são ocupadas por presos em regime fechado.

Seguem listas anexas.

Acerca do espaço prisional, não há nenhum setor desativado.

Nada restando a informar, apresento a Vossa Excelência meus protestos de elevada estima e distinta consideração.

Respeitosamente,

MIRIAN BARROCAL TARDIM COLETTE
Diretor Técnico II

NOME	MATRÍCULA	DÍGITO	INCLUSÃO NO CR	LAPSO LC	LAPSO RA
			04/11/2016	14/06/2020	11/03/2020
			04/01/2019	27/07/2021	21/06/2021
			25/04/2018	26/11/2020	**28/03/2020**
			31/10/2018	**27/01/2022**	**27/09/2020**
			25/08/2017	04/06/2022	22/03/2022
			22/09/2017	NÃO POSSUI	25/06/2020
			09/06/2017	**15/12/2020**	20/12/2020
			23/08/2019	24/08/2020	03/12/2020
			03/09/2019	28/10/2019	21/05/2022
			18/06/2019	**11/10/2020**	01/02/2020
			02/04/2019	08/12/2021	19/11/2019
			09/06/2017	25/11/2021	23/11/2021
			04/11/2016	21/03/2020	28/03/2020
			30/10/2019	**21/03/2021**	05/07/2020
			30/10/2015	13/02/2020	25/07/2019
			28/06/2019	04/11/2020	29/02/2020
			22/10/2019	06/11/2020	02/04/2020
			24/06/2019	15/05/2020	02/12/2019
			04/11/2016	08/11/2019	17/11/2019
			26/05/2017	21/06/2020	11/07/2020
			27/10/2017	15/04/2021	25/02/2021
			10/08/2016	07/12/2021	**17/01/2019**
			12/10/2018	29/04/2021	**05/12/2020**
			08/09/2017	**16/12/2020**	**04/11/2020**
			03/05/2019	02/02/2020	07/03/2020
			09/04/2019	24/06/2020	**15/10/2019**
			01/03/2019	23/12/2025	22/04/2021
			09/05/2019	24/04/2023	18/09/2021
			06/10/2017	02/12/2019	17/10/2019
			11/05/2018	21/09/2021	15/02/2020
			07/06/2018	15/09/2020	06/11/2020
			13/04/2018	24/11/2020	27/10/2020
			08/03/2019	14/11/2021	14/07/2020
			27/02/2018	02/06/2022	27/04/2022
			25/08/2017	02/04/2020	17/03/2020
			22/09/2017	20/05/2020	09/11/2019
			20/10/2017	06/09/2019	30/09/2020
			04/07/2019	20/02/2021	22/04/2020
			08/12/2017	10/08/2020	25/07/2020
			17/08/2018	08/05/2020	18/02/2019
			22/09/2017	21/09/2020	14/09/2020
			07/11/2019	27/08/2023	14/10/2021
			27/09/2019	10/12/2020	20/12/2019
			18/07/2014	30/09/2019	02/11/2019
			27/10/2017	20/10/2019	01/09/2019
			14/04/2017	23/01/2021	01/01/2021
			27/09/2019	02/08/2020	**02/02/2020**
			03/02/2017	07/10/2020	21/09/2020
			30/05/2017	20/12/2019	01/12/2019
			03/02/2017	11/03/2020	23/04/2020
			18/10/2019	12/06/2020	12/11/2019
			19/10/2018	11/12/2023	23/10/2021
			22/10/2019	10/08/2019	04/03/2019
			24/08/2015	27/03/2022	26/10/2021
			22/10/2019	24/12/2023	04/04/2020
			27/03/2015	30/12/2019	29/11/2019
			07/11/2019	09/09/2024	23/07/2022
			14/04/2017	09/09/2020	03/03/2019
			09/04/2019	24/06/2020	15/10/2019
			03/07/2015	03/09/2019	10/08/2019
			03/09/2019	14/02/2021	**19/05/2020**
			08/06/2018	27/12/2018	**03/12/2019**
			21/09/2018	**23/02/2023**	**23/04/2020**
			20/07/2018	22/09/2021	12/12/2020
			26/02/2016	01/11/2019	18/02/2020
			29/03/2017	02/03/2020	**04/01/2020**
			23/03/2018	07/02/2021	05/01/2021
			05/04/2019	28/01/2020	08/11/2019
			19/05/2017	05/03/2020	18/01/2020
			22/03/2019	26/03/2023	22/07/2021
			22/03/2019	15/07/2024	28/05/2022
			10/02/2017	08/02/2020	04/03/2020
			22/10/2019	07/06/2022	05/02/2021
			22/10/2019	11/02/2022	11/10/2020
			26/05/2017	30/10/2021	19/08/2021
			24/05/2019	28/02/2022	10/04/2020
			29/11/2018	04/01/2021	24/11/2019
			08/02/2019	13/02/2020	01/03/2020
			06/10/2017	25/05/2021	18/10/2020
			05/01/2018	02/03/2021	19/02/2019
			24/01/2018	29/09/2021	09/09/2021
			27/02/2018	**12/09/2019**	**14/09/2019**
			18/06/2019	12/07/2022	14/04/2021
			30/03/2018	26/05/2020	06/09/2020
			26/06/2018	20/02/2020	**31/12/2018**
			10/06/2016	12/05/2020	10/04/2020
			10/02/2017	03/07/2021	15/05/2019
			08/08/2019	20/10/2020	20/02/2020
			10/02/2017	21/11/2021	13/10/2021
			05/11/2019	25/02/2023	21/10/2021

MATRICUL	NOME	SITUAÇÃO PROCESSUA	EMPRESA
[illegible]	[illegible]	FECHADO	ART PIPAS
[illegible]	[illegible]	FECHADO	ART PIPAS
[illegible]	[illegible]	FECHADO	ART PIPAS
[illegible]	[illegible]	FECHADO	ART PIPAS
[illegible]	[illegible]	FECHADO	ART PIPAS
[illegible]	[illegible]	FECHADO	ART PIPAS
[illegible]	[illegible]	FECHADO	ART PIPAS
[illegible]	[illegible]	FECHADO	ART PIPAS
[illegible]	[illegible]	FECHADO	ART PIPAS
[illegible]	[illegible]	FECHADO	ART PIPAS
[illegible]	[illegible]	FECHADO	ART PIPAS
[illegible]	[illegible]	FECHADO	ART PIPAS
[illegible]	[illegible]	FECHADO	ART PIPAS
[illegible]	[illegible]	FECHADO	ART PIPAS
[illegible]	[illegible]	FECHADO	ART PIPAS
[illegible]	[illegible]	FECHADO	ART PIPAS
[illegible]	[illegible]	FECHADO	BARBEARIA
[illegible]	[illegible]	FECHADO	BARBEARIA
[illegible]	[illegible]	FECHADO	BIBLIOTECA
[illegible]	[illegible]	FECHADO	BIBLIOTECA
[illegible]	[illegible]	FECHADO	BIBLIOTECA
[illegible]	[illegible]	FECHADO	COPINHA
[illegible]	[illegible]	FECHADO	COPINHA
[illegible]	[illegible]	FECHADO	COZINHA
[illegible]	[illegible]	FECHADO	COZINHA
[illegible]	[illegible]	FECHADO	COZINHA
[illegible]	[illegible]	FECHADO	COZINHA
[illegible]	[illegible]	FECHADO	COZINHA
[illegible]	[illegible]	FECHADO	COZINHA
[illegible]	[illegible]	FECHADO	COZINHA
[illegible]	[illegible]	FECHADO	COZINHA
[illegible]	[illegible]	FECHADO	COZINHA
[illegible]	[illegible]	FECHADO	COZINHA
[illegible]	[illegible]	FECHADO	COZINHA
[illegible]	[illegible]	FECHADO	COZINHA
[illegible]	[illegible]	FECHADO	COZINHA
[illegible]	[illegible]	FECHADO	COZINHA
[illegible]	[illegible]	FECHADO	DISPONIVEL
[illegible]	[illegible]	FECHADO	DISPONIVEL
[illegible]	[illegible]	FECHADO	FAXINA
[illegible]	[illegible]	FECHADO	FAXINA
[illegible]	[illegible]	FECHADO	FAXINA
[illegible]	[illegible]	FECHADO	FINNI
[illegible]	[illegible]	FECHADO	FINNI
[illegible]	[illegible]	FECHADO	FINNI
[illegible]	[illegible]	FECHADO	FINNI
[illegible]	[illegible]	FECHADO	FINNI
[illegible]	[illegible]	FECHADO	FINNI
[illegible]	[illegible]	FECHADO	FINNI

			FECHADO	FINNI
			FECHADO	FINNI
			FECHADO	FINNI
			FECHADO	FINNI
			FECHADO	FINNI
			FECHADO	FINNI
			FECHADO	FINNI
			FECHADO	FINNI
			FECHADO	FINNI
			FECHADO	FINNI
			FECHADO	FINNI
			FECHADO	FINNI
			FECHADO	FINNI
			FECHADO	FINNI
			FECHADO	FINNI
			FECHADO	FINNI
			FECHADO	FINNI
			FECHADO	FINNI
			FECHADO	INCLUSÃO
			FECHADO	LAVANDERIA
			FECHADO	LAVANDERIA
			FECHADO	LAVANDERIA
			FECHADO	LAVANDERIA
			FECHADO	LAVANDERIA
			FECHADO	LAVANDERIA
			FECHADO	MANUTENÇÃO
			FECHADO	MANUTENÇÃO
			FECHADO	METAL DOMADO
			FECHADO	METAL DOMADO
			FECHADO	METAL DOMADO
			FECHADO	METAL DOMADO
			FECHADO	METAL DOMADO
			FECHADO	METAL DOMADO
			FECHADO	METAL DOMADO
			FECHADO	METAL DOMADO
			FECHADO	METAL DOMADO
			FECHADO	METAL DOMADO
			FECHADO	STETSOM
			FECHADO	STETSOM
			FECHADO	STETSOM
			FECHADO	STETSOM
			FECHADO	STETSOM
			FECHADO	STETSOM
			FECHADO	STETSOM
			FECHADO	STETSOM
			PROVISORIO	ART PIPAS
			PROVISORIO	ART PIPAS
			PROVISORIO	BIBLIOTECA
			PROVISORIO	COZINHA
			PROVISORIO	COZINHA
			PROVISORIO	DISPONIVEL

[illegible]	[illegible]	PROVISORIO	DISPONIVEL
[illegible]	[illegible]	PROVISORIO	FAXINA
[illegible]	[illegible]	PROVISORIO	FINNI
[illegible]	[illegible]	PROVISORIO	FINNI
[illegible]	[illegible]	PROVISORIO	FINNI
[illegible]	[illegible]	PROVISORIO	FINNI
[illegible]	[illegible]	PROVISORIO	FINNI
[illegible]	[illegible]	PROVISORIO	FINNI
[illegible]	[illegible]	PROVISORIO	FINNI
[illegible]	[illegible]	PROVISORIO	METAL DOMADO
[illegible]	[illegible]	PROVISORIO	METAL DOMADO
[illegible]	[illegible]	PROVISORIO	METAL DOMADO
[illegible]	[illegible]	PROVISORIO	STETSOM
[illegible]	[illegible]	SEMIABERTO	ÁREA EXTERNA
[illegible]	[illegible]	SEMIABERTO	ÁREA EXTERNA
[illegible]	[illegible]	SEMIABERTO	ÁREA EXTERNA
[illegible]	[illegible]	SEMIABERTO	ÁREA EXTERNA
[illegible]	[illegible]	SEMIABERTO	ÁREA EXTERNA
[illegible]	[illegible]	SEMIABERTO	ÁREA EXTERNA
[illegible]	[illegible]	SEMIABERTO	ÁREA EXTERNA
[illegible]	[illegible]	SEMIABERTO	ÁREA EXTERNA
[illegible]	[illegible]	SEMIABERTO	ÁREA EXTERNA
[illegible]	[illegible]	SEMIABERTO	ÁREA EXTERNA
[illegible]	[illegible]	SEMIABERTO	ÁREA EXTERNA
[illegible]	[illegible]	SEMIABERTO	ÁREA EXTERNA
[illegible]	[illegible]	SEMIABERTO	ÁREA EXTERNA
[illegible]	[illegible]	SEMIABERTO	ÁREA EXTERNA
[illegible]	[illegible]	SEMIABERTO	ÁREA EXTERNA
[illegible]	[illegible]	SEMIABERTO	ÁREA EXTERNA
[illegible]	[illegible]	SEMIABERTO	ÁREA EXTERNA
[illegible]	[illegible]	SEMIABERTO	ÁREA EXTERNA
[illegible]	[illegible]	SEMIABERTO	ÁREA EXTERNA
[illegible]	[illegible]	SEMIABERTO	ART PIPAS
[illegible]	[illegible]	SEMIABERTO	ART PIPAS
[illegible]	[illegible]	SEMIABERTO	ART PIPAS
[illegible]	[illegible]	SEMIABERTO	ART PIPAS
[illegible]	[illegible]	SEMIABERTO	ART PIPAS
[illegible]	[illegible]	SEMIABERTO	associação de P.
[illegible]	[illegible]	SEMIABERTO	COZINHA
[illegible]	[illegible]	SEMIABERTO	COZINHA
[illegible]	[illegible]	SEMIABERTO	DISPONIVEL
[illegible]	[illegible]	SEMIABERTO	ENFERMARIA
[illegible]	[illegible]	SEMIABERTO	FAXINA
[illegible]	[illegible]	SEMIABERTO	FINNI
[illegible]	[illegible]	SEMIABERTO	FINNI
[illegible]	[illegible]	SEMIABERTO	FINNI
[illegible]	[illegible]	SEMIABERTO	FINNI
[illegible]	[illegible]	SEMIABERTO	FINNI
[illegible]	[illegible]	SEMIABERTO	FINNI
[illegible]	[illegible]	SEMIABERTO	FINNI
[illegible]	[illegible]	SEMIABERTO	FINNI

		SEMIABERTO	FINNI
		SEMIABERTO	FINNI
		SEMIABERTO	FINNI
		SEMIABERTO	FINNI
		SEMIABERTO	FINNI
		SEMIABERTO	FINNI
		SEMIABERTO	FINNI
		SEMIABERTO	FINNI
		SEMIABERTO	FINNI
		SEMIABERTO	FINNI
		SEMIABERTO	FUNAP
		SEMIABERTO	FUNAP
		SEMIABERTO	HI GELO
		SEMIABERTO	HI GELO
		SEMIABERTO	HI GELO
		SEMIABERTO	HI GELO
		SEMIABERTO	HORTA
		SEMIABERTO	HORTA
		SEMIABERTO	METAL DOMADO
		SEMIABERTO	METAL DOMADO
		SEMIABERTO	PRUDENCO
		SEMIABERTO	PRUDENCO
		SEMIABERTO	PRUDENC

			SEMIABERTO	PRUDENCO
			SEMIABERTO	PRUDENCO
			SEMIABERTO	SAPO
			SEMIABERTO	STETSOM
			SEMIABERTO	TUDODYBOM

Ofício nº 656/2020-DNADM/tcsg

Presidente Prudente, 03 de dezembro de 2020.

Ref. Ofício de Visitas NESC n. 40/2020
Assunto: Recomendação e requisição de providências

Excelentíssimo Senhor Defensor,

Em atenção ao requisitado por Vossa Excelência através do Ofício de Visitas NESC n. 77/2020, referente ao PA n. 59/2019, acerca de informações sobre a obtenção de AVCB, informo que a visita técnica necessária para iniciar a adequação estrutural da Unidade ocorreu na data de 25.11.2020.

Outrossim, informo que o relatório técnico apontou a necessidade de contratação de empresa especializada para realização de testes de estanqueidade das tubulações de gás GLP e dos hidrantes. Contudo, há de se considerar que a complexidade de tal contratação exige análise de credenciais profissionais e técnicas e, que a instrução de expediente apropriado requer a existência de dotação orçamentaria própria normalmente creditada no início do exercício financeiro. De tal forma e, considerando o exíguo lapso temporal para a tramitação processual antes do encerramento anual das contratações públicas, a despesa será solicitada no início do próximo ano.

Ao Excelentíssimo Senhor Defensor
THIAGO DE LUNA CURY
Núcleo Especializado de Situação Carcerária

O parecer aponta ainda que após a realização dos testes referidos será necessário a elaboração de um Projeto Básico por parte do Núcleo de Engenharia, pois as adaptações exigidas são complexas e envolvem desde as questões hidráulicas e elétricas até a adaptação do sistema de combate ao incêndio.

Nada restando a informar, apresento a Vossa Excelência meus protestos de elevada estima e distinta consideração.

Respeitosamente,

MÍRIAN BARROCAL TARDIM COLLETE
Diretora Técnica II